REALIDAD SEVILLA

boletín informativo • comisiones obreras

10 Pts

NUMERO EXTRA

ensayo general ante el nuevo sindicalismo

CONVENIO METAL

Archivo Histórico

Comisiones Obreras de Andalucía

balance

CIFRAS EN MANO...

- la lucha del metal, a lo largo de 8 meses ha supuesto la perticipacion activa de 25.000 trabajadores.
- una incesante actividad a lo largo de este tiempo en busca de nuevas formas de organizacion
- cerca de dos millones de horas de huelga.

A LA HORA DE LOGROS INMEDIATOS...

significó la readmision de despedidos, la amnistía laboral de ISA, el triunfo en la huelga más larga (Roca), el freno al expediente de crisis de Landis, la ruptura de los topes salariales (desde Astilleros hasta la norma del metal). la conquista de la practica de la asamblea y representatividad obreras.

...y el control de la calle.

Estas luchas...

- han incidido en la patronal que termina por no estar tan unida entre sí y por abandonar su antiguo refugio, el sindicato vertical
- y tales luchas han pesado en la ciudad que ha visto la Libertad a un tiempo posible y necesaria.

AMNISTIA

La Amnistía del Gobierno Suarez que no ha dejado libres las carceles, ni abiertas las fronteras, tampoco ha querido saber de los que carecen de derecho al trabajo, siendo trabajadores; y de los que fueron desposeidos del cargo sindical siendo verdaderos representantes obreros.

Devolver a su puesto de trabajo a los que forman parte de la gran empresa del paro forzoso y la represión, es una tarea del otoño que se avecina: nadie la va a realizar sino el esfuerzo obrero. Capitalizar el gran esfuerzo organizativo del metal y otros sectores, pasa por este esfuerzo de acabar con toda represalia.

nombres

CITAR LA LISTA de los dirigentes del Metal es una tarea casi imposible, por su longitud, para estas páginas. Pero a la hora de citar los hombres claves del movimiento obrero del metal y sus Comisiones, no podemos olvidar a

JOSE ANTONIO NIETO, trabajador de CASA y Presidente de la UTT.

RICARDO ARAGON, de Talleres Lablanp, Vicepresidente y hombre clave de la Comision Deliberadora.

BENITEZ, de la Comison Asesora, represaliado de la Hispano, representante de Fuente del Rey.

ZAMUDIO y RAFAEL AGUILAR, portavoces y dirigentes del Poligono de Navisa y del Pino.

RIOS, represaliado de CASA y representante del Calonge.

Las empresas grandes se hicieron presentes por Miguel NOGALES (CASA), HARO, (Landis), JARA (Roca), GARCIA FUENTES (FASA), ESTUDILLO (ISA)...

Estos son los nombres de los dirigentes de fabricas y poligonos, de algunos de ellos, pues la lista es, como decimos larga.

Junto a ellos, otros dirigentes, "los miembros de la gran empresa del paro y la represión" en palabras de Saborido. De estos nos ocupamos en otro lugar.

Archivo Histórico
Comisiones Obreras de Andalucía

EDITORIAL

Cuando los trabajadores se enfrentan al otoño mas dificil y esperanzador de su más reciente historia, REALIDAD, quiere aportar con estas páginas sobre la lucha del Metal una orientacion a los combates que se avecinan.

Porque la Lucha por el Convenio del Metal no ha sido SOLO importante por las grandes movilizaciones obreras, por romper topes salariales o por acabar en un laudo que permite reanudar de nuevo la lucha.

El metal además ha conseguido unificar a un sector dividido salarialmente, disperso en pequeños centros de trabajo, con muy distintos niveles de lucha.

Superando tales dificultades, con la multiplicacion de asambleas y la incorporacion masiva de dirigentes nuevos y la entrada a la lucha de miles de trabajadores, el metal ha conseguido un instrumento de accion obrera cargado de futuro: ha reforzado y ampliado una organizacion que resiste represalias, supera divisiones y esta ahora, a las puertas del otoño, dispuestos a volver a luchar por unos derechos siempre olvidados.

Todo ello no es resultado de un día, ni voluntad de unas pocas personas. Es la maduracion de un proceso que arranca con la aparicion de las Comisiones Obreras y que tras superar años de fuerte represión se reforzó con la conquista de los cargos sindicales y la extension de Comisiones de 1.975. Un proceso que se reveló en toda su extension en la declaracion programatica de los metalurgicos del 5 de diciembre de ese año, declaración que apoyaron 10.000 metalurgicos con su huelga de ese día.

Desde entonces, 8 meses de lucha, de trabajo organizativo, desde la UTT, desde las Comisiones y asambleas de fabricas y poligonos, con lo que grandes masas de trabajadores han participado masiva y disciplinadamente en acciones abiertas porque confiaban en sus representantes y en la propia capacidad de alcanzar sus reivindicaciones.

El final de este proceso, resultado de la accion y el estilo de las Comisiones Obreras del Metal, es, hoy, el que el Sindicato Obrero, la Libertad y la verdadera Amnistía sean inaplazables exigencias obreras a niveles masivos. La culminacion irrefrenable de ese proceso es que tales exigencias, se conviertan en conquistas terminantes.

Archivo Histórico
CCOO
Comisiones Obreras de Andalucía

los 100 días de un convenio

Marzo

A partir de las asambleas y de la gran encuesta, se forma el anteproyecto y las comisiones deliberadoras y asesorras del convenio. Todo ello se aprueba por la ASAMBLEA DE 500 enlaces que señalan las claves de la lucha en la masiva y unitaria participacion de los metalurgicos en la lucha.

Abril

21.- PRIMER DESACUERDO en las reuniones del convenio. La patronal, por medio de ABENGOA veta la presencia de Nieto en las reuniones.

La UTT llama a la lucha ante el 1º de Mayo.

22.-Comunicado de las Comisiones Asesora y Deliberadora Hay que superar la debilidad y dispersion de los trabajadores de las pequeñas empresas y desmontar el despotismo de las direcciones de las grandes. Nuestra defensa: un verdadero sindicato obrero.

Mayo

18.-Negativa patronal a las peticiones obreras presentadas el día 11. La Asamblea de 500 enlaces llama a boicotear las horas y al paro reivindicativo para el día 21 de mayo. Apoyo masivo de los obreros a tales peticiones en la asamblea de la tarde.

19.-Los metalurgicos razonan en documento público su peticion: los precios, los beneficios empresariales, el aumento de riqueza creada por el trabajo, exigen, números en mano, un salario de 800 pts.

20.- 7 de la tarde, calle Morería: 400 representantes de 100 empresas informan de la decision de parar el 21.

21.- 10.000 metalurgicos de 103 empresas, en huelga de una hora: desde la gran empresa con convenio propio, hasta pequeños talleres que "paraban por primera vez en 20 años". Documento de las Comisiones del Convenio: "Queremos negociar, pero desde la fuerza de nuestra unidad".

24 de Mayo.-La patronal ofrece un salario global para el peon de 401 pts, como punto de partida para dialogar.

26.-La Comision Deliberadora dialoga en asamblea con los trabajadores de las grandes fabricas y de los poligonos y talleres, unificando la lucha por el convenio.

Junio

Día 1.- Despidos en SEHISA y paro solidario. La Asamblea de 500 enlaces llama a mantener el boicot a las horas, mejorar la organizacion por poligonos, concretandola en la COMISION DE LOS 100. El llamamiento termina: "Practiquemos el sindicalismo unitario, disciplinando nuestra accion por el Convenio".

Día 2.- Tras una mañana de grandes manifestaciones en las fabricas, 4.500 obreros se dan cita en Sindicato al que marchan por grupos. Se constituye la Comision de los 100, elegida en polígonos y factorías.

Día 3.- Los patronos solo quieren discutir del salario, encallando de nuevo la negociacion.

Día 4.- Asambleas en numerosos centros de trabajo. Huelga en Torras, Laminadora del Sur y Plafomsa. Asamblea masiva en Alcalá de Guadaira.

Día 5.-Paran DOCE empresas en Morón.

Archivo Histórico
CCOO
Comisiones Obreras de Andalucía

Día 8.- Quince horas de deliberaciones con los empresarios empeñados en aumentar más el número de eventuales. Mientras la Comision de los 100, en asamblea permanente.

Día 9.-Los patronos ofrecen su última palabra: salario global mínimo de 504 pts. CIEN empresas deciden ir al paro de dos horas.

Día 10.- CIENTO VEINTE EMPRESAS, QUINCE MIL OBREROS REALIZAN EL PARO ACORDADO.

Día 11.-La patronal se retira pretextando coacción

Día 16.- Los intereses de las grandes empresarios del Metal, han torpedeado el convenio: es la opinión manifestada por la Comision de los 100, Pretenden perpetuar su dominio sobre las pequeñas industrias y la division de los trabajadores. La Asamblea de enlaces propone la Huelga General del Metal para el 23.

Día 22.- 10.000 obreros en asamblea deciden la huelga de un día. En la asamblea intervienen Nieto, Ríos y Saborido entre otros.

Día 23.- Casi 24.000 metalurgicos en huelga. Los poligonos industriales, los barrios y el centro de la ciudad ven a las largas filas de huelguistas y oyen sus reivindicaciones.

Día 24.- Manifiesto de la Comision de los 100: la huelga fue sin coacciones, masiva y pacífica, indice de que los trabajadores desean una más justa participacion en la riqueza que producen y una total libertad.

Día 25.-Ruptura definitiva del Convenio. Aumentan las sanciones. En asamblea en Sindicatos se dan los ultimos retoques a la Gran Asamblea del Metal en Camas.

Día 26.-Suspension de la asamblea, 7 horas antes de su inicio. Fuerte despliegue policial en Camas, Sevilla y carretera. Lo peor se evitò por el civismo de los obreros y sus dirigentes.

Día 28.- Las Comisiones Deliberadora, asesora y de los 100 denuncian publicamente la total falta de libertades, la postura patronal que se ampara en unas leyes discriminatorias. LLaman a la huelga de 48 horas, para el 1 y 2 de julio.

Julio

Pese a la sorpresiva salida de la norma no puede evitar -pese a romper los topes oficiales- la huelga general del metal de 48 horas. Estos días se produce un nuevo comunicado a la opinión declarando que la norma no va a evitar la lucha por el convenio que se reanudara con todo el bagaje de experiencia organizativa adquirida en el convenio.

Archivo Histórico
CCOO
Comisiones Obreras de Andalucía

Tres claves para el convenio

El convenio del Metal no ha sido una lucha qur estalla espectacularpara apagarse quemando a los trabajadores; no ha sido una suma de acciones masivas desconectadas; ha sido un proceso que ha incorporado a la lucha a los más diversos trabajadores que participaron activamente en un combate coordinado y autocontrolado desde el que se negociaba en posición de fuerza.

Este proceso de movilización profundizaba además las improrrogables exigencias de libertad y amnistía. ¿Cómo ha sido esto posible?

UNA NUEVA LEGALIDAD

En primer lugar desarrollando la movilización de los trabajadores al ensanchar el marco legal que los propios obreros concuistaran en las últimas elecciones.

Ahí están las asambleas de fábrica y taller, propiciadas en principio por la UTT hasta llegar a ser habitual necesidad obrera. Y muy cerca, la asamblea de cargos sindicales desde la que se llamó a la huelga en el sector.

Esta labor iniciada en diciembre se fue concretando poco a poco en semanales reuniones de obreros con o sin cargo sindical, en la calle Morería, y que eran caja de resonancia de lo que en polígonos y fábricas se exigía y reivindicaba.

De allí salió la encuesta masiva previa al convenio, el anteproyecto del mismo y, sobre todo, el germen de una acción en común de empresas afectadas o no por el convenio, de pequeño o gran tamaño, que se reflejó en la elección de las comisiones asesoras y deliberadoras.

Todo esto haría posible que la lucha por el convenio fuera unitaria y masiva. En este proceso, el papel orientador e incansable de los cargos provinciales, sabiendo aprovechar las posibilidades legales, ensancharlas e imponer con audacia la legalidad obrera.

COMISIONES, ENRIQUECIDAS

Todo este brazo legal se vincualba a la acción organizada de las Comisiones Obreras del Metal, presentes a todos los niveles, desde el taller y el polígono, hasta la labor directiva y coordinadora de la Delegada del Metal. Ambos aspectos se apoyaban, como veremos, en las asambleas y en la Comisión de los Cien.

ZONAS DE LIBERTAD.-

Sería poco decir que se ha convinado lo legal con lo ilegal. Más bien los metalúrgicos han sabido crear un instrumento -característico de Comisiones Obreras- para romper el aislamiento que el franquismo, la patronal y la represión han intentado imponer a los trabajadores.

Se han conquistado franjas de libertad para los trabajadores desde donde convocar a la acción, organizarla abiertamente, materializar en definitiva la lucha masiva de la clase obrera por sus reivindicaciones sociales, políticas y económicas.

ALTERNATIVA DE FUTURO.-

El alcance de una lucha así no sólo logra reivindicaciones inmediatas, sino que se orienta a romper en la práctica con las instituciones caducas de este régimen y plantea alternativas para una convivencia nueva. Los manifiestos de la Comisión de los Cien, el estilo

Archivo Histórico CCOO Comisiones Obreras de Andalucía

de negociación en lucha, las asambleas masivas, las huelgas disciplinadas... son logros de libertad y apuntan a la necesidad del Sindicato Obrero, la reconciliación, la aexigencia de relaciones laborales no autoritarias...lo que supone un marco de libertad para la sociedad española.

asambleas mil

La dinámica de las luchas metalúrgicas ha pasado por las asambleas. En talleres, en factorías, en Sindicatos. Las masivas asambleas que abarrotaban la calle Morería no sólo expresaban ante propios y extraños la libre expresión y reunión conquistadas, sino que eran índice de la unidad del Metal.

Porque al día siguiente, junto a los acuerdos asamblearios, reflejados en la prensa, se sabía la práctica de esas decisiones en los talleres parados, las calles ocupadas, las reuniones en barrios.

EL PAPEL DE LAS ASAMBLEAS.-

El más inmediato, LA INFORMACION. Las noticias de acciones realizadas o de concretas decisiones de luchas, se transmitían desde la asamblea de taller a la gran asamblea de Sindicatos unificando el sector, superando divisiones y aislamientos.

TOMAR DECISIONES.-

Y si esto era posible fue porque las asambleas eran decisorias. No había consignas. Sino la discusión de los trabajadores que llevaba a tomar postura a todos los asistentes. Así se garantizada una práctica tan eficaz que en un día ponía en lucha a 18.000 obreros.

CREAR UNIDAD.-

Y la unidad se hacía posible porque tales asambleas destacaban sus representantes surgidos precisamente de fábricas y polígonos. Estos nuevos dirigentes, que tenían la confianza de sus compañeros, podían ormentar una lucha unitaria en la que eran necesarias a un tiempo audacia y disciplina.

LO QUE NO PUDO SER EN CAMAS.-

Si un juego del Gobierno Civil y la Alcaldía no lo hubiera impedido brutalamente, todo esto se hubiera expresado espectacularmente en Camas. Pero lo que no pudo ser allí, se expresó día a día al mantener el difícil ritmo de una huelga intermitente, la salida ordenada a la calle, el acoplamiento de grupos más combativos a otros que no lo eran tanto. En la base de esta unidad que no rompieron los patronos ni la policía, estaban las asambleas.

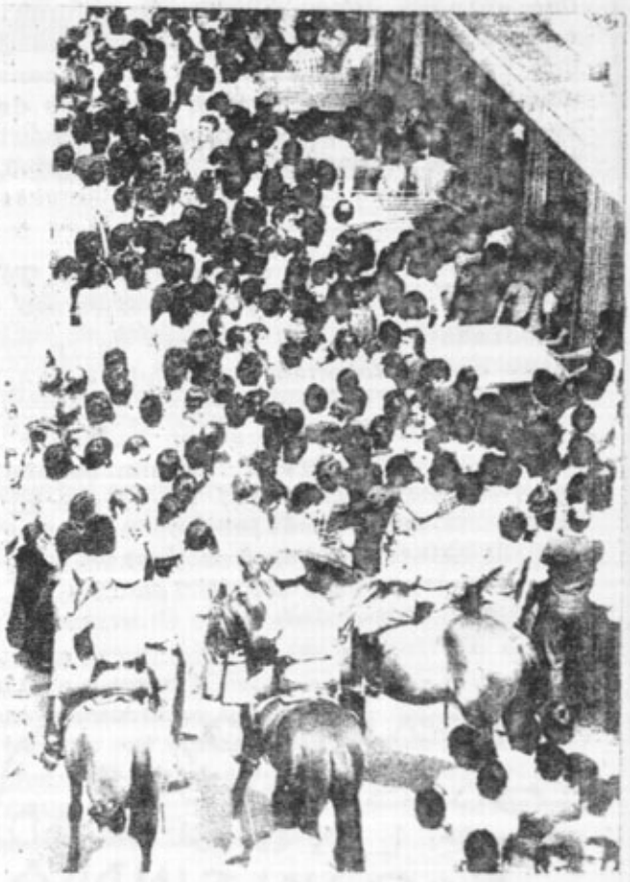

Frente a una patronal en la que a última hora se llevaron el gato al agua los partidarios de la cerrazón, el Metal demostró saber negociar como un solo hombre. Los más variados cauces de información hacían que cada metalúrgico aportara sugerencias y estuviera al día de la marcha de las deliberaciones y supiera QUÉ HACER en las distintas situaciones.

Si esto fue posible se debe en buena parte a la COMISION DE LOS 100, expresión del avance organizativo de los metalúrgicos sevillanos.

Archivo Histórico
CCOO
Comisiones Obreras de Andalucía

los 100

LA COMISION DE LOS 100, se formó y eligió en plena lucha, de forma abierta, pública y democrática. Su surgimiento arranca de la fábrica, el taller, el polígono. Su fuerza, el estrecho contanto con sus compañeros de trabajo, con la asamblea.

Así planteada, la Comisión de los Cien garantizaba la unidad de las grandes, pequeñas y medianas empresas que así intervienen masivamente en las acciones de estos días. Sobre la división de un convenio de unos sí y otros no, impone la conciencia unitaria de los intereres de todos los metalúrgicos.

Con ello no sólo se ha logrado unificar la lucha de 25.000 obreros, sino que se ha puesto la base para alcanzar una unidad en las formas y ritmos de lucha, desde Construcciones Aeronáuticas o Astilleros, hasta los desperdigados talleres de la Ronda y Carretera de Carmona.

Con esto la acción orientadora de los grupos de Comisiones, los esfuerzos negociadores de los hombres de la UTT y sus orientaciones, llegaban a todos los metalúrgicos conjugando el mayor ritmo de lucha de unos con la menor experiencia de otros. En una palabra, la Comisión de los 100, aseguraba el puente entre los núcleos de organización permanente (legales y extralegales) con la totalidad de los trabajadores del ramo.

MADUREZ Y PROFUNDIDAD

A lo largo de la lucha por el convenio los obreros del metal, recogían su experiencia y orientaban el largo empeño con continuos documentos.

No era solo una conquista practica de la libre expresion, ante a la opinion pública y sin tapujos. Era ademas el empeño por aportar mayores perspectivas a la lucha.

Por ejemplo, el caso de la Unidad Sindical que no aparece en estos comunicados como un slogan, sino como algo que se ha de conquistar día a día a lo largo de la lucha unitaria y de la maduracion de la organizacion del metal.

La exigencia de un salario

Lo mismo ocurría a la hora de pedir la 800 pts y de llamar a la huelga por un salario así. Como creadores de riqueza, exigen una distribucion de los recursos del país algo menos injusta que la actual donde para toda la clase obrera la más extensa en número y productiva en esfuerzo, solo hay algo menos de la mitad de la renta nacional.

Un protagonismo obrero

En el convenio se ha roto el cerco de silencio que el régimen puso a la clase obrera y que los reformistas nada van a hacer por suprimir. Si algo ha quedado claro en el convenio es quien llevó la iniciativa...

Sindicato autentico

Pero para culminar ese protagonismo se es consciente de que es necesario un instrumento de defensa: el Sindicato obrero y una forma de convivencia: la libertad, exigida por los trabajadores en la calle, en la asamblea prohibida de Camas. Libertad que permita caminar, continuar el camino hacia la abolicion de la explotacion del hombre por el hombre

Archivo Histórico
CCOO
Comisiones Obreras de Andalucía